

広報



The Shitara Monthly

しとら



世界ラリー選手権開幕!

CONTENTS

新春あいさつ	2~3
職員の給与などの状況	4~5
世界ラリー選手権が設楽町で開催!	6~7
設楽町特別職報酬審議会から町長へ答申書が提出されました	8
新型コロナウイルス感染症にかかわる傷病手当金の支給	9
令和5年 設楽町はちを祝う会	10
マイナンバーカード窓口の日曜日開庁について	10
令和4年分の確定申告は、スマホとマイナンバーカードを利用した「ご自宅からのe-Tax申告」をぜひご利用ください!	11
「東三河ごみ焼却施設広域化計画改正(案)」について意見を募集します	12
ほの国イベント情報	13
第15回愛知駅伝へお出かけください!	15
中部電力パワーグリッドからのお願い/したら支えあい通信	20
東三河消費生活設楽相談室/役場からのトピックニュース	21



2023年 / No.206



あ い さ つ

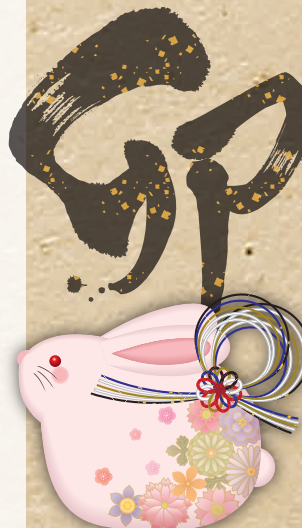

設楽町長
土屋 浩

新年あけましておめでとうござい
ます。

町民の皆様におかれましては、
希望に満ちた新春をお迎えのこと
と心よりお慶びを申し上げます。

長引くコロナ禍の中、感染拡大
というこれまでに経験をしたこと
のない局面を迎え、町民の皆様には
大きな不安とご労苦を抱えて過
ごす日々が続いたことと思ひます。
未だ収束が見通せない状況ではあ
りますが、少しでも皆様の不安を
取り除くと共に、アフターコロナ、
ウィズコロナと言われる今後に向
け対策を講じて参ります。

さて、令和5年は千支では「癸卯

(みずのとう)」ということ、
これまでの努力が花開き、実り始め
る」という意味があるそうです。設
楽町でも、少しずつ「実り始める」
そして、住民の皆様と一緒に将来
に向けた「種まき」をしていく、そ
んな一年としたいと思っております。

昨年、住民の皆様との懇談では、
多くのご意見をいただきました。

これから、皆様との対話を通じ、
「住民が主役となるまちづくり」に
向け、設楽町の新たなステージを
皆様と一緒に創り上げて参ります。
結びに、町民の皆様にとって、
また設楽町にとっても輝き続けら
れる一年となりますことをご祈念
申し上げます、新年のご挨拶と
させていただきます。



愛知県知事
大村 秀章

あけましておめでとうございま
す。

昨年は、愛知県政150周年を
迎える中、スタジオジブリの作品
群を凝縮した「ジブリパーク」が開
園した記念すべき年となりました。

さらに、「国際芸術祭」あいち20
22」の成功、愛知国際アリーナや
STATION Aiの工事着手
など、これまでに積み上げてきた
愛知の力を礎に、更なる飛躍に繋
がるビッグプロジェクトを着実に
前進させ、愛知が「躍進」する1年
となりました。

世界は、グローバル化やデジタ
ル化の加速的な進展、カーボン
ニュートラルを目指す潮流などに
より、大きく変化をしています。
愛知県が日本の成長エンジンとし
て、活力を生み出していくために
は、こうした時代の波を乗りこな
し、イノベーション創出に挑戦し



ていかなければなりません。

今年も、海外の有力スタートア
ップ支援機関などの連携強化を
図りながら、愛知のモノづくり産
業と融合した愛知独自のスタート
アップ・エコシステムの形成を促
進し、イノベーションを次々と生
み出す「国際イノベーション都市」
を目指してまいります。

新型コロナウイルス感染症の拡
大防止と社会経済活動の両立、社
会インフラ整備、農林水産業の振
興、教育、女性の活躍、医療・福
祉、環境、雇用、多文化共生、防
災・交通安全、東三河地域の振興
など、県民の皆様の生活と社会福
祉の向上に力を注いでまいります。
来年度、ジブリパークでは、「も
のけの里」と「魔女の谷」が開園し
ます。「ジブリパークのある愛知」
の魅力を国内外に向けて発信して
まいります。

「日本一元気な愛知」の実現に全
力を取り組んでまいりますので、
県民の皆様の一層のご理解とご支
援をお願い申し上げます。



設楽町議会議員
山口 伸彦

あけましておめでとうございま
す。

町民の皆様には輝かしい令和5
年の新春を迎えられた事と心から
お喜び申し上げます。

また、設楽町議会に對しまして、
日頃よりご指導、ご理解を賜り議
会を代表いたしましたして、深く感謝
とお礼を申し上げます。

まず初めに、終息の見えないコ
ロナウイルス感染症予防の対応に
對し皆様の積極的なご協力をいた
だき、本町が大事なく過ごせまし
た事に心から敬意を表し感謝を申
上げます。

さて、町長の目指す設楽町の方
向が本年度の予算として3月定例
議会に提案されます。設楽ダム建

設計画の8年延長に對應した行財
政施策の始動となりますので、町
民の皆様には負担と不安を与える事
の無いよう議会は監視と提言の責
務を自覚して慎重、審議をしたい
と思ひます。

また、4月には町議会議員が任
期満了になり統一地方選挙が行わ
れます。急激な人口減少に加え、
議員の成り手不足と重なる中で、
議員定数12人を10人に削減する事
を昨年の9月定例議会で議決して
おります。

議会としては2名の削減であり
ますが、委員会構成など、議会組
織の運営の在り方で現況の審査、
討議が低下しないよう大幅な見直
しと、個々の議員自覚が不可欠な
要点と考えています。各々議員に
かかる責務は大きくなりますが、
町民の皆様からの信頼にお応えで
きるよう精進したいと思ひます。

結びに、町民の皆様がご健勝で
幸多い素晴らしい年でありますよ
う心からお祈りを申し上げます。
ご挨拶とさせていただきます。



愛知県議会議員
峰野 修

設楽町の皆様、あけましておめ
でとうございます。

昨年は、設楽ダム完成が8年延
び800億円の追加予算が必要と
発表され、愛知県も必要な負担に
応じると決まりました。

ダムが満水の水を蓄えてお披露
目されるのは今から11年後でも、
ダム後を見据えた町づくりは万全
を期して進めていかななくてはな
りません。

今後は、ダムを観光資源として
活かしていくための仕組み・仕掛
け、人口減少のペースを緩めるた
めの移住定住・少子化対策、その
ための田口高校の活性化・魅力化、
医療・福祉・介護の維持、情報通
信基盤の整備などの諸課題を熟慮
し、即断即決実行していくことが
求められています。



職員の給与などの状況

設楽町の職員の勤務条件やサービスの状況、研修、福利厚生な

ど人事行政の運営状況を町民の皆さんにお知らせします。

1. 人件費の状況(令和3年度 普通会計決算統計数値)

区分	住民基本台帳人口(年度末)	歳出額 A	実質収支	人件費 B	人件費率(B/A)	(参考)2年度の人件費率
3年度	R4.3.31 4,454人	5,883,481千円	120,519千円	900,954千円	15.3%	15.1%

(注) 人件費には、特別職に支給される給料、報酬などを含む。

2. 職員給与費の状況(令和3年度 普通会計予算) (人・千円)

区分	職員数 (A)	給与費			1人当たり給与費 (B/A)
		給料	職員手当	計 (B)	
3年度	100	351,238	263,990	615,228	6,153

(注) 1 職員手当には退職手当を含まない。
2 職員数(再任用短時間勤務職員含む)と給与費は当初予算に計上された数値である。

3. ラスパイレス指数(一般行政職)

	平成29年	平成30年	令和元年	令和2年	令和3年
設楽町	93.9	94.7	94.7	94.6	94.7

(注) 国家公務員の給与を100とした場合の設楽町職員の給与水準

4. 職員平均給料および給与月額と平均年齢の状況 (円・歳)

区分	一般行政職	医療職(保健師・看護師)	技能労務職
平均給料月額	307,900	289,400	190,800
平均給与月額	357,200	327,160	199,000
平均年齢	42.6	47.9	46.3

給料とは基本給のことで、給料に通勤手当や時間外手当など、各種手当を含めたものを給与といたします。



5. 職員の初任給の状況(月額) (円)

区分	一般行政職	技能労務職	看護師	保健師
高校卒	154,300	151,900	-	-
短大卒	167,100	-	短大2 197,000	短大3 204,900
大学卒	185,200	-	短大3 204,900	大学 216,000

6. 職員の経験年数別 学歴別平均給料月額 (円)

区分	10年以上15年未満	15年以上20年未満	20年以上25年未満
一般行政職	252,000	283,300	335,600
技能労務職	183,000	-	211,500

7. 一般行政職の級別職員数の状況(令和4年4月1日現在)

区分	1級	2級	3級	4級	5級	6級	7級	計
職務内容	主事補 主事	主事	主査	主任主査	課長補佐	次長・課長	課長	
職員数	15	11	5	3	18	12	1	65
構成比	23.1%	16.9%	7.7%	4.6%	27.7%	18.5%	1.5%	100%
参1年前者構成比	20.9%	14.9%	9.0%	3.0%	35.8%	13.4%	3.0%	100%

※一般行政職とは、税務職・保育職・医療職・技能労務職・企業職を除いた職員をいう。

8. 職員手当の状況

区分	(令和3年度支給割合)		勤労手当	
期末手当	6月期	1.275月分	6月期	0.950月分
	12月期	1.125月分	12月期	0.950月分
	3月期	-月分	3月期	-月分
	計	2.40月分	計	1.90月分
	職制上の段階、職務の級などによる加算措置 有			
退職手当	(支給率)	自己都合	勤奨・定年	
	勤続20年	19.6695月分	24.586875月分	
	勤続25年	28.0395月分	33.27075月分	
	勤続35年	39.7575月分	47.709月分	
	最高限度額	47.709月分	47.709月分	
そのほかの加算措置 定年前早期退職特例措置				
1人当たり平均支給額 14,314千円				

9. 特別職の報酬などの状況 (令和4年4月1日現在)

給料(月額)(円)	報酬(月額)(円)
町長 675,000	議長 285,000
副町長 562,000	副議長 215,000
教育長 517,000	常任委員長 200,000
	議員 195,000
期末手当	
6月期 1.675月分	
12月期 1.675月分	
計 3.35月分	

区分	全職種	
特殊勤務手当(3年度)	職員全体に占める手当支給職員の割合	1.9%
	支給対象職員1人当たり平均支給年額	500円
	手当の種類(手当数)	4
	代表的な手当の名称	用地交渉手当 多くの職員に支給されている手当
時間外勤務手当	3年度支給総額	12,357千円
	職員1人当たりの支給年額	386千円
区分	支給総額	(令和3年度 普通会計決算統計数値)
扶養手当	9,484千円	
住居手当	2,509千円	
通勤手当	12,398千円	



10. 部門別職員数の状況

	職員数(人)		対前年増減数	
	令和3年	令和4年		
一般行政	議会	1	1	0
	総務	26	26	0
	税務	5	5	0
	民生	20	20	0
	衛生	13	14	1
	農水	6	5	△1
	商工	4	5	1
	土木	9	8	△1
	小計	84	84	0
	特別行政	教育	17	15
小計		17	15	△2
公営企業	病院			0
	水道	4	4	0
	下水道	2	2	0
	その他	1	1	0
	小計	7	7	0
合計	108	106	△2	

11. 職員の任免の状況(令和3年度)

退職者	定年など 6人	勤奨 1人	自己都合 4人
新規採用者	8人		

12. 職員の勤務時間とそのほかの勤務条件の状況

(1) 標準的な勤務時間

1日の勤務時間	7時間45分
勤務時間	8時30分～12時、13時～17時15分
1週間の勤務時間	月曜日から金曜日までの38時間45分
週休日	土曜、日曜(ほかに国民の休日、年末年始も休日となります)

(2) 休暇などの取得状況

(令和3年4月1日～令和4年3月31日)

年次有給休暇	平均取得日数 12.6日/年
育児休業	2人

13. 職員の分限および懲戒処分の状況(令和3年度)

- 分限処 分: 公務能率の維持を目的にしてなされる処分(該当なし)
- 懲戒処 分: 職員の服務規程違反など義務違反に対する道義的責任を問い、職務遂行における秩序維持を図るための制裁処分(該当なし)

14. 職員の研修および人事評価の状況

- 職員研修: 愛知県への実務研修生の派遣、また、愛知県市町村振興協会、新城設楽地区市町村職員研修協議会が行う研修会への参加などを通じ、職員の育成に努めています。
- 人事評価: 職員が個々の目標を設定し、仕事への取り組み姿勢を見直すことによって、個人の能力の向上や組織の活性化を図るために行っています。

15. 職員の福利および利益の保護の状況

愛知県市町村職員共済組合への加入や職員互助会を組織することにより、職員の公務災害補償や年金などへの適切な給付および健康増進などの充実を図っています(職員互助会への公費負担はありません)。



世界ラリー選手権

が設楽町で開催!



11月11日(金)、フォーラムエイト・ラリージャパン2022(世界ラリー選手権)が設楽町を今年日本で12年ぶりに開催された、町内各観戦場所の様子をお届けします!なお、旧駒ヶ原分校は有料観戦エリアとして、東部・面ノ木は住民優先観戦エリアとして設置し、多くの方が観戦しました。

コースの一部として開催されました。駒ヶ原分校は有料観戦エリアとして、東部・面ノ木は住民優先観戦エリアとして設置し、多くの方が観戦しました。

旧駒ヶ原分校

設楽町内の有料観戦エリア。
目の前で駆け抜ける
ラリーカーは大迫力!



面ノ木

3つの観戦エリアのうち
唯一、山の中の観戦エリアで
曲りくねった山道を降りていくラリーカーは見物です!



東部

住民優先観戦エリア。
見晴らしが良くコースが直線で
スピードを上げて来る
ラリーカーに皆、釘づけです!



リエゾン(移動区間)

リエゾンでは法定速度を
守って走行します。
選手と間近で触れ合うことが
できることも醍醐味です!



左: 勝田 範彦 選手
(ラリードライバー)
右: 木村 裕介 選手
(ラリーコドライバー)

ラリージャパン2022に関する観戦場所の設営やイベントなど

は「元気な愛知の市町村づくり補助金」を活用して実施しました。



設楽町特別職報酬審議会から町長へ 答申書が提出されました

令和4年7月に設楽町議会から、設楽町長へ議会議員報酬改定検討の依頼が提出されました。同年9月、町長より設楽町報酬等審議会(村松幹彦会長)へ報酬額改定について諮問され、これまで計4回審議会を開催し、検討を続けてきました。

今回、審議会での協議が整ったため、11月25日(金)に村松会長から、土屋町長へ答申書が提出されました。

答申された各議員報酬額は次のとおりです。

()内は現状の額

■議長	315,000円(285,000円)
■副議長	245,000円(215,000円)
■常任委員長および議会運営委員長	230,000円(200,000円)
■議会議員	225,000円(195,000円)



左から伊藤誠副会長、村松幹彦審議会長

町長は、この答申書の額を参考にして、12月議会定例会に報酬額を改定する条例案の提出を目指します。

○今までの経緯と今後について

平成27年(前々回) 議会議員一般選挙(定数12名) → 無投票

平成31年(前回) 議会議員一般選挙(定数12名) → 無投票



過疎化、少子高齢化による人口減少、議員の成り手不足などにより、「議会活性化委員会」で定数と報酬額について検討開始



今年9月 第3回議会定例会で削減議案が賛成多数で可決成立

→ 来年4月の一般選挙から議員定数を10名に削減し選挙が実施されます。

○答申書での創設提案

現在、議員が自己負担している活動経費について、個々の活動実績に基づき支払う月額10,000円程度〔年額120,000円程度〕の政務活動費の創設を提案されました。

新型コロナウイルス感染症にかかわる 傷病手当金の支給

設楽町の国民健康保険に加入されている方が新型コロナウイルス感染症に感染した場合、または発熱などの症状があり感染が疑われることにより会社などを休み、勤務先から給与などの支払いを受けることができなかった場合に、次のとおり傷病手当金を支給しています。申請書類など、詳しくは町ホームページをご覧ください。

対象

次のすべてを満たす方

- 設楽町の国民健康保険の被保険者
- アルバイトやパートなどで勤務先から給与の支給を受けている方
- 新型コロナウイルス感染症に感染または感染が疑われることにより会社などを休み、勤務先から給与などの支払いを受けることができなかった、または一部減額して支払われた方



支給額

(直近の継続した3か月間の給与収入の合計額÷就労日数)×3分の2×支給対象となる日数(※)

(※) 勤務することができなくなった日から起算して3日を経過した日から、勤務をすることができない期間のうち、出勤予定だった日数

適用期間

12月31日(土)まで

※勤務することができなくなった日の翌日から2年以内に申請してください。

※適用期間は延長される場合があります。

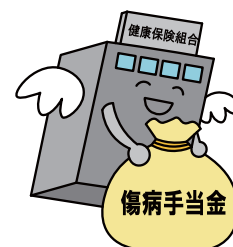

申請方法

町ホームページからダウンロードし、町民課へ提出

申請・問い合わせ先 町民課 ☎(62)0519

令和5年 設楽町はたちを祝う会

今年度の講演会では、タレント・振付師のKABA.ちゃんさんを講師にお招きします。講演会は、どなたでも聴くことができますので、皆さんぜひご来場いただき、20歳の門出をお祝いしましょう。

● 対象者

平成14年4月2日～平成15年4月1日の間に生まれ、町内中学校卒業生と現在設楽町に住民票がある方、または設楽町に密接な関係があり、出席を希望される方

● 日時 1月8日(日)

12時00分～12時45分 受付
13時00分～13時45分 祝典
13時45分～15時15分 記念アトラクション



タレント/振付師
KABA.ちゃん 氏 講演会
『トークショー～多様化する社会の中で
自分らしく生きるため～』

15時15分～ 記念撮影

● 場所 奥三河総合センター 講堂

KABA.ちゃんさん講演会



問い合わせ先 教育委員会 ☎(62)0531

マイナンバーカード窓口の日曜日開庁について

平日に仕事などで来庁できない方が利用しやすいように、毎月第2日曜日にマイナンバーカード窓口を開庁します。

1月から3月の開庁日は以下のとおりです。ご確認の上、お越してください。

● 1月から3月の開庁日

1月8日、2月12日、3月12日

(※開庁日に変更がある場合は、広報無線やホームページなどでお知らせします)

● 時間 9時～15時

● 場所 設楽町役場町民課

● できる手続き

- マイナンバーカードの交付
- マイナンバーカードの申請支援
(※申請用の写真は役場で撮りますので、必要ありません)
- マイナンバーカードの暗証番号の再設定
- 電子証明書の更新、または新規発行
- マイナポイント申込支援

※上記以外のものは、受け付けを行いません。

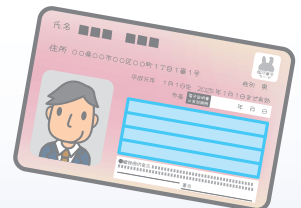
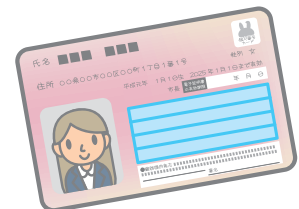

問い合わせ先 町民課 ☎(62)0519

令和4年分の確定申告は、 スマホとマイナンバーカードを利用した 「ご自宅からのe-Tax申告」を ぜひご利用ください！

国税庁ホームページの「確定申告書等作成コーナー」では、画面の案内に沿って入力・操作することで、申告書や青色申告決算書・収支内訳書の作成・送信が可能です。

なお、スマホのカメラ機能で給与所得の源泉徴収票を撮影することで、金額などが自動で入力されるほか、令和5年1月からは、青色申告決算書や収支内訳書がスマホで作成可能になります。

また、マイナンバーカードを利用してマイナポータルと連携することで、医療費やふるさと納税などのデータが確定申告書に自動で入力されます。マイナポータルを通じて取得可能となるデータについては、今後も順次拡大を予定していますので、ぜひご利用ください。



作成コーナー



～ 新城税務署へ来場をお考えの方へ ～

令和4年分の確定申告会場は、令和5年2月16日(木)から令和5年3月15日(水)までの間、新城税務署別館会議室で開設します。

なお、確定申告会場への入場には、「入場整理券」が必要です。「入場整理券」は、確定申告会場での当日配付またはLINEアプリを使ったオンラインによる事前発行の二通りで配付しています(入場整理券の配付状況に応じ、後日の来場をお願いする場合がありますのでご了承ください)。

確定申告会場では、基本のご自身のスマホで申告していただきます。

来場の際には、事前にマイナポータルアプリをインストールするほか、

- ①源泉徴収票などの申告書作成に必要な書類
- ②スマホとマイナンバーカード(※)

(※)マイナンバーカードの発行時に設定した次のパスワードも必要です。

- ・署名用電子証明書(英数字6桁～16桁)
- ・利用者証明用電子証明書(数字4桁)

が必要になります。



問い合わせ先 新城税務署 ☎0536(22)2141

「東三河ごみ焼却施設広域化計画改正(案)」 について意見を募集します

東三河の7市町村(豊川市、蒲郡市、新城市、設楽町、東栄町、豊根村と長野県根羽村)のごみ焼却処理の広域化を具体的に推進するために策定した、20年計画である「東三河ごみ焼却施設広域化計画(平成24年度～令和13年度)」について、策定から10年が経過したことから、内容の中間見直しを行った計画の改正(案)について、パブリックコメント手続(意見募集)を行います。

■意見を提出できる方

町内在住・在勤・在学の方、または町内に土地を所有している方、町内の事業所などの団体

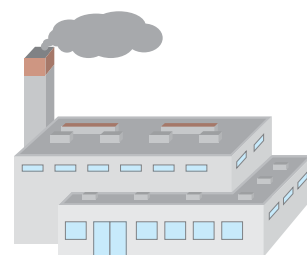

■募集期間：1月16日(月)～2月15日(水)

■提出方法：

意見提出用紙に住所・氏名・年齢・電話番号と意見を記載し、次のいずれかの方法で提出してください。住所・氏名(事業所、団体名)が明記されていない場合は受理できませんので、ご了承ください。

①郵 送：〒441-2301

設楽町田口字辻前14番地 設楽町役場生活課 宛

②ファックス：0536(62)1675

③電子メール：seikatsu@town.shitara.lg.jp

(件名に「東三河ごみ焼却施設広域化計画」と明記してください)

④持 参：設楽町役場生活課、または津具総合支所管理課

■計画の閲覧・意見提出用紙の配布

◆期 間：1月16日(月)～2月15日(水)

※土・日曜日・祝日・年末年始を除く

◆時 間：8時30分～17時15分

◆場 所：設楽町役場生活課、または津具総合支所管理課



※町ホームページでも閲覧や用紙のダウンロードができます。

問い合わせ先 生活課 ☎(62)0522



ほの国イベント情報(1月～3月)



市町村・イベント名	日時	場所	内容	問い合わせ先
豊川市 第8回とよかわ観光 ものしり検定	11月1日(火) ～2月28日(火)	豊川市内	豊川市内の観光地を巡りながら問題の答えを探そうクイズラリーです。問題用紙は公共施設に設置されています。	豊川市役所 商工観光課 ☎0533(89)2140
豊川市 とよかわ スイーツラリー	12月23日(金) ～3月12日(水)	豊川市内	とよかわブランドなどを使用したスイーツを巡るデジタルスタンプラリーです。 ※情報解禁予定日12月20日	豊川市役所 商工観光課 ☎0533(89)2140
豊橋市 GO! CYCLE	3期: 1月2日(月) ～1月31日(火) 4期: 3月1日(水) ～3月31日(金)	道の駅とよはし	道の駅とよはしから渥美半島、奥三河、浜名湖の絶景を巡るサイクルイベントを開催します。	道の駅とよはし ☎0532(21)3500
設楽町 津具花祭り	1月2日(月) 14時 ～1月3日(水) 【中止の可能性あり】	津具白鳥神社	国指定重要無形民俗文化財。鎌倉・室町時代に山伏らによって伝えられた湯立て神楽で、夜を徹して行われます。	設楽町観光協会 ☎0536(62)1000
田原市 渥美半島 菜の花まつり	1月14日(土) ～4月2日(日)	渥美半島内の各所	期間中は半島内の至る所に黄色い菜の花が! 中でも一番広いメイン会場『伊良湖菜の花ガーデン』は圧巻です。	(一社)渥美半島観光 ビューロー ☎0531(23)3516
豊川市 とよかわ観光 応援クーポン	1月21日(土) ～2月28日(土)	豊川市内	LINEで友だち登録すると、対象店舗での1,000円以上お買い上げで300円割引されるクーポンを利用できます。	豊川市観光協会 ☎0533(89)2206
蒲郡市 農林水産まつり	1月21日(土)、 22日(日)	ボートレース蒲郡	蒲郡の農産物や蒲郡で水揚げされた水産物・水産加工物などの販売を行います。蒲郡にいながら、いろいろなまちの特産品をお買い求めいただけます!	蒲郡市農林水産課 ☎0533(66)1126
豊橋市 春まつり(うめ)	1月下旬 ～3月上旬	向山緑地内梅林園	早咲き、中咲き、遅咲きの29種類、約400本の梅が咲き誇る園内+E5:E13で春の訪れを感じてください。	豊橋市 観光プロモーション課 ☎0532(51)2430
豊川市 梅まつり	2月上旬 ～3月上旬	赤塚山公園	園内には、25品種281本の梅の木があり、花は2月中旬から下旬が見頃です。	豊川市赤塚山公園 ☎0533(89)8891
設楽町 田峯田楽 田峰観音奉納歌舞伎	2月11日(土)、 2月12日(日)	谷高山高勝寺 (田峰観音)	国指定重要無形民俗文化財。種選びから収穫まで、一連の農作業を模した豊作祈願祭の夜田楽は一見の価値あり。翌日には境内にある舞台上で奉納歌舞伎が行われます。	設楽町観光協会 ☎0536(62)1000
豊川市 豊川市推奨観光 ルートウォーキング	2月25日(土)	豊川市内	豊川市が定めたルートをもとに、チェックポイントでスタンプを集めながらゴールを目指すウォーキングイベントです。	豊川市役所 商工観光課 ☎0533(89)2140
豊根村 第5回ボンタくん カップ2023	2月25日(土) (予定)	茶臼山高原スキー場	参加資格・募集内容については現在調整中です。詳細が決まりましたら当協会HPなどでお知らせいたします。	茶臼山高原協会 ☎0536(87)2345
豊川市 桜まつり	3月下旬 ～4月初旬	諏訪の桜トンネル ほか	3月下旬から4月初旬頃、桜の開花にあわせ屋台の出展や夜間のライトアップが行われます。	豊川市観光協会 ☎0533(89)2206
蒲郡市 観光交流フェア	3月 【日にち未定】	未定	市民の方は蒲郡の魅力を再発見できて、観光客の方には各観光施設のイベントを体験し、蒲郡を楽しんでもらえるイベントです。	蒲郡市観光まちづくり課 ☎0533(66)1120

障害者職業訓練生を募集します

愛知障害者職業能力開発校(国立県営)では、令和5年4月入校の訓練生を募集します。

所在地

豊川市一宮町上新切33-14

募集科目

- ① ITスキル科
- ② O A ビジネス科
- ③ C A D 設計科
- ④ 総合実務科(知的障害者対象)
- ⑤ フックサポート科(精神障害者・発達障害者対象)

訓練期間

- ① ～ ④ … 1年
- ⑤ … 9か月

募集期間

1月4日(水)～2月14日(火)

申込先

ハローワーク新城

選考方法

筆記試験と面接試験

選考日

- 3月5日(日)…④の科目
- 3月6日(月)…①、②、③、⑤の科目

問い合わせ先

愛知障害者職業能力開発校
☎0533(93)2102

第15回愛知駅伝へお出かけください!

3年ぶりに愛・地球博記念公園内で「愛知駅伝」が開催されます。

県内チームが市の部、町村の部に分かれて9区間30.6kmで競い、設楽町からも代表18名が出場しますので応援をお願いします。

大会当日は、会場内に県内市町村の特産品などを販売する「愛知ふるさと市」も開催されます。

皆さん、ぜひお越しください。

日時

1月14日(土) ※雨天決行

- ・愛知駅伝 12時30分スタート
- ・愛知ふるさと市 10時～16時

場所

愛・地球博記念公園(長久手市)



前回の様子

(敬称略)

監督	後藤 克史		コーチ	武川 哉巳 佐々木崇太	村松 誠士 加藤 志歩
区間	部 門	選 手			
第1区	中学生(女子)	金田 真穂(南)		村松 真波(津具3区)	
第2区	中学生(男子)	加藤 滉房(南)		夏目 晴翔(小松)	
第3区	小学生(男子)	伊藤 悠真(本町)		夏目 浩翔(小松)	
第4区	ジュニア(女子)	高木 ころこ(津具5区)		村松 音波(津具5区)	
第5区	小学生(女子)	長坂 珠希(津具5区)		小川 楓華(太田口)	
第6区	一般(女子)	松下 茉由(町在勤)		古瀬 朱莉(津具6区)	
第7区	40歳以上(男女不問)	原 洋和(三都橋)		佐々木義光(大名倉)	
第8区	ジュニア(男子)	夏目 隼人(清崎)		後藤 駿斗(湯谷)	
第9区	一般(男子)	伊藤 琉宇(荒尾)		倉淵 友規(本町)	

()内は在住地、もしくは出身地

問い合わせ先 教育委員会 ☎(62)0531

ま

ち

か

ど

フ

ォ

ト

日記

ダモンデトレイル

10月23日(日)に、新城市の愛知県民の森でDAMONDE TRAIL(一周2.5kmのコースを3時間で何周できるかを競うレース)が開催され、男子チームの部で「チーム設中」の3名が見事優勝しました。山の中を駆け巡るハードな競技でしたが、大人の男性にも負けず、中学生のパワーを発揮しました。



今回参加できなかったメンバーの分も3人で協力し、自分たちのパワーを出し切ることができました。来年も参加して優勝したいです!



左から、夏目晴翔さん(設楽中学2年)、伊吹真さん(設楽中学3年)、加藤滉房さん(設楽中学2年)

設楽町民文化祭

11月2日(水)~14日(月)の13日間、奥三河総合センター、奥三河郷土館、田口特産物振興センターを会場として、設楽町民文化祭を行いました。

文化協会会員による作品展示やステージでの芸能発表、町民音楽会、児童生徒造形展などが行われ、それぞれの日頃の文化活動の成果が披露されました。

3年ぶりの町民文化祭では、小学生による合奏・合唱に続き、愛知県警察音楽隊による「交通安全ふれあいコンサート」が開催され、音楽隊の生演奏に会場が盛り上がりました。



愛知県警察音楽隊「交通安全ふれあいコンサート」

 **前町長 横山光明さん 旭日双光章(地方自治功劳)受章**

11月4日(金)、愛知県庁講堂で挙行された伝達式に前町長の横山光明さんが早苗夫人と共に出席されました。横山さんは、職員、助役、副町長、さらに町長として3期12年務められた功績により、「旭日双光章(地方自治功劳)」を受章され、大村愛知県知事から勲記と勲章が手渡されました。



加藤博俊さん 藍綬褒章受章 

今回の受章は、皆さんのおかげです。特に子どもたちが強く関わっていました。ありがとうございました。



11月4日(金)、田峯在住の加藤博俊さんが秋の叙勲で「藍綬褒章」を受章されました。加藤さんは、長年の自然公園指導員の功績により、町長から勲記と勲章が手渡されました。



 **渡邊満洲子さん 野間読書推進賞受賞**

11月7日(月)、東京都の出版クラブホールで公益財団法人読書推進運動協議会の「野間読書推進賞贈呈式」が行われ、津具在住の渡邊満洲子さんが野間読書推進賞を受賞されました。

この賞は、読書推進運動に50年以上貢献し、かつ各都道府県読進協など全国から受賞候補者の推薦を募り、厳正なる協議ののち受賞者が決定します。全国で2団体3個人が選ばれ、渡邊さんは個人の部でその一人に選ばれました。

約50年間、本の読み聞かせなどを続けてきました。皆様がいてくれたからこそ、ここまで長く続けることができました。とても嬉しいです。ありがとうございます。



全老連創立60周年記念 全国老人クラブ大会 優良クラブで表彰

11月8日(火)、全国老人クラブ大会が東京都国技館で開催され、本町・萩平長生会が優良クラブとして表彰されました。

本町・萩平長生会は、「健康づくり」「支え合いづくり」「生きがいづくり」「地域づくり」を目指して多彩な活動に取り組み、広域的なネットワークを有する老人クラブとして評価されました。

会員の皆様の参加により、おしゃべりカフェを9年間継続できました。その結果が表彰に繋がりました。これからも続けていきたいです。



後藤昌代さん 町教育委員会教育委員 退任

町教育委員会教育委員の後藤昌代さんが、11月9日付けで任期満了により退任されました。平成26年11月の委員就任以来、町教育行政のリーダーとして、2期8年間、献身的にご尽力いただきました。

温厚で誠実なお人柄により地域の方々の信頼も厚く、特に学校教育に対する見識は理想とともに高く、教育委員会施策の展開に対して多くの貴重なご意見をいただきました。ありがとうございました。



季節の花(葉牡丹)の植え付け

11月9日(水)、町の「花の町したらプロジェクト」の一環で、老人クラブなどの団体に花苗を配布し、町内13か所の地域花だんなどに定植していただきました。

今回は田口高校の生徒の皆さんが育てた葉牡丹を配布しました。地域の皆さんのご協力により、この季節も地域が華やぎました。



貝津田老人憩の家



南区青年研修所



清崎旧ゲートボール場前



豊邦老人憩の家

📷 田口ロード・奥三河ガッツナイター

11月13日(日)～14日(月)に、田口地区で「田口ロード」が開催されました。

このイベントは、地元を活気づけたい若者が集まった田口カルチャー倶楽部が田口を盛り上げたい有志を東海地方で募り、行われました。あいにくの雨でしたが、約60店舗の出店があり、町外からも多くのお客さんが訪れました。

また13日(日)の夜は、「奥三河ガッツナイター」も開催されました。子どもから大人まで幅広い年齢の方が参加し、参加した皆さんは笑顔が絶えない時間を過ごしました。



出店者の皆さんで記念撮影した「田口」



田口ロードでの様子



奥三河ガッツナイターでの様子

合唱団ブリランテ 📷

12月3日(土)、つぐグリーンプラザホールで津具中学校合唱発表会が行われ、演目の中で合唱団ブリランテの皆さんが「ふるさと」、「冬の星座」、「お祭りマンボ」の合唱を披露しました。「ふるさと」は津具中学校全校生徒と合唱しました。合唱団ブリランテの皆さんは全4回の練習に全力で取り組み、その成果を存分に発揮しました。



11月上旬の練習会での記念撮影



発表会当日

中部電力パワーグリッドからのお願い

冬の省エネ・節電にご協力ください

◆エアコン

- 冬の暖房時の室温は20℃を目安にしましょう。
- 扇風機などを使って暖まった空気を循環させましょう。

◆冷蔵庫

- 熱いものは冷ましてから入れましょう。
- 開閉の時間を短くし、無駄な開閉をやめましょう。

◆照明

- 無駄な灯りはこまめに消すようにしましょう。
- 壁スイッチで電源OFFにしましょう(リモコン機能を使用中はわずかに電力を消費してます)。
- 長時間使用するところは消費電力の少ないものにしましょう。



無理のない範囲で
省エネ・節電に
ご協力を
お願いします。



詳しい省エネ・節電のヒケツはこちらで検索！



省エネのヒケツ 中部電力



省エネのヒケツ
(中部電力のHP)

問い合わせ先

中部電力パワーグリッド株式会社 ネットワークコールセンター

☎ 0120(985)232

したら支えあい通信

地域の宝物を活かした
支えあい活動を紹介します

住み慣れたまちで、
いきいきと暮らし続けるために
わたしたちにできることから！

神田すみれの会

民生委員の近藤肇さんが、他地区を参考に、高齢者の集いの場を立ちあげました。毎月2回、神田町民センターに20名ほどが集まります。健康や生活に役立つ話を聞いたり、陶芸・竹細工・絵手紙など手を動かしたり、串から手作りの五平餅を焼いたり、楽しくためになり脳も活性化！花壇づくりや資源回収など、地域に役立つ活動も行っています。コロナ禍でも「開催してほしい」という声が多く、感染対策をとり継続してきました。久しぶりに友達と顔をあわせ、おしゃべりもはずみ、元気の出る楽しいひとときです。近藤さんを中心に地域のサポーターが活動を支えています。



お花見会。感染症対策で外でお弁当。



お楽しみの
ビンゴゲーム！

友達に会えると思ってここ
に来ます。皆さんの元気な
顔を見ると安心です。



問
い
合
わ
せ
先

設楽町生活支援コーディネーター
設楽福祉村キラリンとーぷ(高木) ☎(65)0370

東三河消費生活設楽相談室からのお知らせ

高額当選のSMSや電子メールにご注意

～身に覚えのない場合は無視してください～

〔事例〕

- (1) 「当選した、お金を振込む」というSMSが届いた。返信すると手続きのための事務手数料が必要と言われ、コンビニでプリペイドカードを購入し支払ったが、当選金は振込まれない。
- (2) 「宝くじに当選した」という電子メールが来た。記載されたURLにアクセスし、クレジットカードの情報、個人情報を登録した。しかしお金が振込まれることはなく、クレジットカードからは、心当たりのないサイトの会員費が支払われていた。

〔アドバイス〕

- 応募していない懸賞やキャンペーンに当選することはありません。信用せず無視するようにしてください。
- 身に覚えのないSMSなどが頻繁に送られる場合は、携帯電話会社が提供しているメールブロックサービスの利用を検討してください。



問い合わせ先

東三河消費生活設楽相談室(オンライン相談・事前予約制)

☎(62)0527

東三河消費生活総合センター

毎週月～金曜日 9時～16時30分

☎0532(51)2305



困った時はすぐ相談!

役場からの

トピックニュース

奥三河総合センター

「OKUMIKAWA#503 Floor」オープン!

奥三河総合センターでは、リモートワークをされる方向けにワークスペース(事業期間中の名称:OKUMIKAWA #503Floor)を一般開放します。ご利用に当たっては、来館時にアンケートをお答えください(wifi無料、端末の貸出はありません)。

◆利用料: 無料

◆利用時間: 9時～17時(火曜休館)



※愛知県の「三河山間地域型ワーケーション等実証事業」による期間限定事業です(3月上旬まで)



SERENDIPITY_OKUMIKAWA



三河山間地域でのワーケーションなどに関する情報アカウント↑

問い合わせ先 奥三河総合センター ☎(62)0100



冬の感染症に気をつけよう



～冬はウイルスの活動が活性化～

●ノロウイルスによる胃腸炎

ノロウイルスによる感染性胃腸炎や食中毒は、特に冬季に流行します。手指や食品などを通じて、経口で感染し、腸管で増殖し、おう吐、下痢、腹痛などを起こします。

感染を予防するワクチンはありません。患者さんのふん便やおう吐物には大量のウイルスが排出されるため予防対策が重要になります。

- (1) 食事の前やトイレの後は、必ず手を洗う
- (2) 下痢やおう吐の症状がある場合は、食品を直接取り扱う作業をしない
- (3) 患者のふん便や床に飛び散ったおう吐物を適切に処理し、感染を広げない

- 使い捨てのガウン、マスク、手袋を着用
- おう吐物が濁く前にペーパータオルなどで静かに拭き取る
- 拭き取った後は、市販の家庭用塩素系漂白剤(ハイター・ブリーチなど濃度5%～6%)を薄めた溶液で消毒する。水500mlのペットボトル1本に対して、漂白剤10ml(ペットボトルキャップ2杯)が目安
- 使用した手袋などのごみは、ビニール袋に入れて口を閉じて捨てる



●インフルエンザ・新型コロナウイルス感染症

この冬は、インフルエンザと新型コロナウイルス感染症との同時流行が懸念されています。2つの感染症の感染経路と予防対策はほとんど同じです。引き続き、基本的な感染対策をお願いします。

- (1) 手洗いの徹底
- (2) 必要な場面でのマスク着用(すき間なく着用)
- (3) 3密(密接・密閉・密集)の回避
- (4) こまめな換気と加湿



お知らせ

●インフルエンザ予防接種

費用助成対象者の接種期間は令和5年1月31日まで

問い合わせ先：したら保健福祉センター

●新型コロナウイルス感染症予防接種

予約・問い合わせ先：専用コールセンター ☎(62)2121

平日：9時～17時

早めの接種を
ご検討ください



当センターでは、健康相談を随時実施しています。電話で予約をお願いします。

問い合わせ先 したら保健福祉センター ☎(62)0901



設楽警察署 だより

1月10日は「110番の日」です
 「緊急の事件・事故は「110番」に通報しましょう！」



◎110番通報は「慌てず」、「焦らず」、「冷静に」、自分の安全を確保してから
 素早い110番通報は事件・事故の早期解決につながりますが、通報中に交通事故に遭ったり、ケガをしないためにも、まずは自分の安全を確保してから通報するようにしましょう。
 また、緊急ではない困り事や相談については警察相談ダイヤル「#9110」を利用してください（#9110の利用時間は、平日の9時から17時までとなります。休日・時間外は直接、設楽警察署へ連絡してください）。

更新案内 ののご案内

■優良運転者講習の方
 …更新手続きの日に、警察署内での講習受講後（30分程度）交付されます。
 ■一般・違反運転者講習の方
 …更新手続き後に講習日を指定しますので、その講習を受講後に交付されます。
 ※高齢者講習がお済みの方は、更新手続きの日に交付されます。
 ※警察署での更新受付は、すべて平日の正午から16時までの間です。
 ※不明な点は左記へお問い合わせください》

問い合わせ先

設楽警察署 ☎(62)0110

◇「110番映像通報システム」にご協力ください
 令和4年10月から試行運用が開始され、事件・事故の内容に応じて110番通報者に現場の状況をスマートフォンで撮影して警察本部の通信指令室に映像送信してもらうシステムです。通信指令室の警察官が映像通報の必要性を判断して通報者に、送信する映像などに係る著作権の放棄
 ・GPS機能を用いて通報者の位置情報を取得
 ・第三者のプライバシーを不当に侵害しないように撮影
 ・映像などの送信に係るデータ通信料金は通報者負担
 などの同意を事前に確認してから実施します。
 現場のリアルタイムの映像は、現場に向かう警察官や指令をする警察官に大変有効な情報となります。
 通報者の皆さんのご協力をお願いします。



田口高校からは こんにちは

文化祭

今年度も感染症対策のため、保護者に限定した公開としました。
 午前の部では、各クラス趣向を凝らした企画を催し、来場者の方々が楽しめるように運営しました。また、写真部を初めとした文化部の作品、美術・書道（1年生選択科目）の作品、総合的な探究の時間（2年生）の調べ学習発表といった日頃の努力の成果も見ていただきました。午後の部のステージ発表は、校外学習の成果報告、山嶺教室による音楽、ダンス発表などで大いに盛り上がりました。
 運営をした生徒会役員からは「準備期間は不安ばかりでしたが、去年よりも賑わい、楽しい文化祭」との感想がありました。



機械実習（林業科2年生）

安城市にある共同実習所にて、3泊4日間の機械実習を行いました。
 前半は、実物のエンジンを前にその構造を学び、組立、分解を行いました。後半は、トラクターや施工機械の操作を体験しました。フォークリフト、ドラグショベルなど演習林では触れたことのないさまざまな重機の操作体験ができました。

実習を終えた生徒は「運転は初めてで大変だったけど、しっかりと取り組めてよかった」「重機の前進、後退どちらも上手だと褒めてもらえて嬉しかった」と楽しく実習を終えた様子でした。



「田口高校についての意識調査」のお願い

田口高校では、昨年度から学校運営協議会が設置され、地域の皆さんが学校運営に参画され、田口高校をより魅力ある学校にしようと取り組まれています。今回、田口高校学校運営協議会ワーキンググループでは、地域にお住まいの方やお勤めの方が田口高校に対するイメージを調査するためのアンケートを実施いたします。
 お忙しいところ恐れ入りますが、ご協力をお願いします。アンケート結果は、田口高校の学校改善の参考とさせていただきます。
 回答期日は、令和5年1月20日（金）までです。よろしくお願いたします。

アンケートの回答方法

1 QRコードを読み取って回答



2 URLを入力して回答
<https://forms.gle/Cwei96JJ761SJPiM6>

1 January

月

町民カレンダー



日 sun	月 mon	火 tue	水 wed	木 thu	金 fri	土 sat
1 元日	2 振替休日	3	4 学校閉庁日 斎苑業務開始 役場平常業務・ ごみの収集・ごみ の持ち込み開始 スポーツサークル	5	6 ※田口・清嶺地 区ペットボト ル・白色トレ ー収集日	7
8 はたちを祝う会 マイナンバーカ ード窓口開庁日	9 成人の日	10 小中学校始業式 親子リトミック 教室(田口特産物 振興センター)	11 予防接種(したら) 食事栄養相談 (したら) 名倉保育園庭開放 スポーツサークル	12 食・サポクラブ (したら) 田口宝保育園 庭開放	13	14 愛知駅伝 ウイークエンド サークル空手道
15	16	17 乳幼児相談 (田口)	18 清嶺保育園庭 開放 スポーツサークル	19 おやじの料理倶 楽部(したら) 心理相談 (したら)	20	21
22	23	24	25 乳幼児相談 (つぐ) スポーツサークル 巡回職業相談	26	27	28 ウイークエンド サークル空手道
29	30	31	<p>…プラスチック収集日</p> <p>※地区のごみの収集日は、左ページを ご確認ください。</p>			

※新型コロナウイルスの影響で変更・中止になる可能性がありますので、各問い合わせ先か企画ダム対策課(☎(62)0514)までお問い合わせください。

「設楽町省エネルギー及び再生可能エネルギー基本条例」の理念に基づき、持続可能な社会づくりを目指しましょう。

役場の再生エネルギー発電量

11月分 1,081(kWh)



およそ4世帯1か月分の電力量です!

令和4年の累計 13,061(kWh)

リユースの広場

譲りたいもの

～募集中～

譲ってほしいもの

～募集中～



※譲り受けたい方、または譲りたい方は、企画ダム対策課へご連絡ください。

問い合わせ先 企画ダム対策課 ☎(62)0514

口座振替

振替日

12月26日(月)

- 固定資産税
- 国民健康保険料
- 上下水道料
- 保育料
- 町営住宅使用料
- 後期高齢者医療保険料

振替日

1月31日(火)

- 町民税・県民税
- 国民健康保険料
- 上下水道料
- 保育料
- 町営住宅使用料
- 後期高齢者医療保険料

設楽町の人口

(12月1日現在) (前月比)	11月届出分	令和4年度の累計
人口 4,362人 (-7)	転入 7人	59人
男 2,107人 (-3)	転出 4人	80人
女 2,255人 (-4)	出生 1人	10人
世帯 2,020戸 (-6)	死亡 11人	84人

ゴミの収集日

月曜日	田口地区(栄町・本町・萩平・太田口)、やすらぎの里、神田、平山、津具地区 【可燃ごみのみ：田内(旧国道沿い)、清崎(国道沿い)、田峯(竹桑田)】	
水曜日	和市、荒尾、小塩、清崎、田内、田峯、三都橋、笠井島、小松、長江	
木曜日	田口地区(栄町・本町・萩平・太田口) 名倉地区(清水、川口、貝津田、湯谷、大平、東部、南)、津具地区	
特別収集	毎月第1・3木曜日	宇連・松戸
	毎月第2・4木曜日	沖ノ平・駒ヶ原
	毎月第4水曜日	西川・桑平
	※裏谷は連絡があったら収集します。	
使用済みの乾電池	毎月第1火曜日	名倉・津具地区を除く全域
	毎月第4火曜日	名倉地区
	※沖ノ平・駒ヶ原は第2木曜日、裏谷はゴミ収集日	
	毎月第3火曜日	津具地区

今月の表紙



11月11日(金)、設楽町がコースの一部となり、フォーラムエイト・ラリージャパン2022(世界ラリー選手権)が開催されました。コースとコースをつなぐリエゾン(移動)区間では、多くの方が旗を振り選手を出迎えました。皆様、ご声援ありがとうございました！

交通事故 11月分

令和4年の累計

発生件数	0件 (10件)
死者	0人 (0人)
負傷者	0人 (11人)

犯罪発生状況 11月分

設楽町	◎刑法犯総数	1件 (9件)
	窃盗犯	1件 (7件)
	(特殊詐欺)	0件 (0件)
郡内	◎刑法犯総数	1件 (12件)
	窃盗犯	0件 (7件)
	(特殊詐欺)	0件 (0件)

ゴミ 11月分

処理量	107 t (1,241 t)
-----	-----------------

つぐ 診療所

診療時間		月	火	水	木	金
午前	9時～正午	□	○	○	○	○
午後	14時～17時	□	○	△	○	○

※受付時間は診療時間の30分前 □10時～正午、13時～16時

〈診療科目〉

内科・小児科・脳神経外科
※整形外科に関する診療を希望される方はご連絡ください。
(次回の整形外科診療は1月16日(月)です)

〈問い合わせ先〉☎(83)3001

季節を感じる写真
募集中!!

このコーナーでは、設楽町内で撮影した花や風景などの自然のほか、季節の風物詩となっているお祭りなど、季節を感じる写真を紹介します(過去の写真でも構いません)。

写真にタイトル、撮影日時、撮影場所、撮影者、コメント(30字程度)を添えて企画ダム対策課へお送りください。

町の公式ホームページの「町民カレンダー ShitaraTime」にも掲載する場合があります。

皆さんからの投稿をお待ちしています!



皆手を振り、カメラ片手にシャッターを切った。

【タイトル】設楽町にラリーが来る

【撮影日時】11月11日

【撮影場所】田口

【撮影者】大島 健司

したら百景

秋



ほっとニユース

今月は
赤ちゃん



なかの かんた

中野寛大くん



ママからのメッセージ:

元気に産まれてきてくれて、ありがとう。設楽町の自然の中で、たくさんの人と繋がりを持って、健やかにのびのびと、寛大らしく成長してってください。



ご両親：中野 貴大さん
沙樹さん

誕生日：令和4年10月27日

住んでいる地区：神田

このコーナーでは、新しく地域に来た人(赤ちゃん、新婚さん、移住した人)や、町内で精力的に活動するグループなどを紹介します。皆さんからの投稿をお待ちしています!